中報

汪兆銘題

第八百五十一號

今日一大張 每份中儲券二角

中華郵政登記認為新聞紙類

定報價目：一個月六元　三個月十七元　半年三十三元　全年六十四元　國外郵資另加

廣告刊費：每行十二字高　每日刊費一元　用新五號字計算

社址：南京朱雀路一一一號

電話：營業部二三三五三號　編輯部二三三五四號　經理室二三〇九四號

資義米里亞斯克又告陷落
俄軍將退頓河南岸
德軍正向史丹林格勒猛攻中

（柏林廿六日中央社電）據海通訊、此間軍事權威方面今午宣稱、德軍刻於羅斯多夫南部及東部猛進、正圖渡頓河、俄軍已於頓河南岸築壘、里斯本電、綜合此間各方所傳消息、德俄戰況略如下述、㊀自羅斯多夫路落後、南部戰線有由史丹林格勒向頓河南岸一帶廣大地區轉移之模樣、原在頓河下流之丁莫生柯軍、現正全線向該河東岸撤退、並急遽準備新陣地、又利用美國飛機、企圖作必死之防禦戰、㊁德軍於資義米里亞斯克展開空前之大巷戰後、已將該市完全佔領、又強渡頓河、追擊敗殘俄軍之德軍精銳、刻下已正向史丹林格勒猛進中、㊂在過去數日間、俄軍雖屢次猛烈反攻頓納資、但均被德軍擊退、德軍且向該方面更增強兵力、㊃於廿五日在布利安斯克地區、突然開始之大機動戰、德俄兩軍均出動多數戰車、目下仍在猛烈激戰中、據中立國方面之觀測、俄軍之此種作戰、為緩和南部戰線德軍之壓迫、故欲以此牽制、據莫斯科來電、俄軍機關報紅星報、於廿五日已承認南部戰線之德軍、在桑姆詹安斯克地區、強渡頓河成功、原文稱：在羅斯多夫與史丹林格勒間之桑姆詹安斯克地區、俄軍會決死抵抗、然終被德軍強行渡過頓河、並以大部空軍之努力、確保各渡河據點、而德軍對反攻之俄軍壓力、仍不斷增大、瑞典京城電、據海通訊、據路透社莫斯科訪員報告稱、莫斯科認羅斯多夫及桑姆詹安斯克附近地帶、局勢嚴重、俄軍業向羅斯多夫以東方面撤退、據蘇俄「紅星報」載稱、德軍業於二點渡過頓河、俄軍雖繼續反攻、但德軍攻勢仍未停止、其他頓河數點、尚在奮戰中、按桑姆詹安斯克、位於頓河中段北岸、在羅斯多夫與史丹林格勒之間、約距史丹林格勒克拉斯諾達爾鐵路線六十公里、據昂哥拉來電、俄方為準備在高加索與其本土間之陸上交通被遮斷、特將航行於裏海之油槽船、以及其他船舶、全部收用、並使在高加索東部戰略要衝、克拉斯諾達爾及諾佛羅西斯克之俄軍已開始作撤退之準備、且傳對伊科夫油田之設施、亦在作破壞之準備、

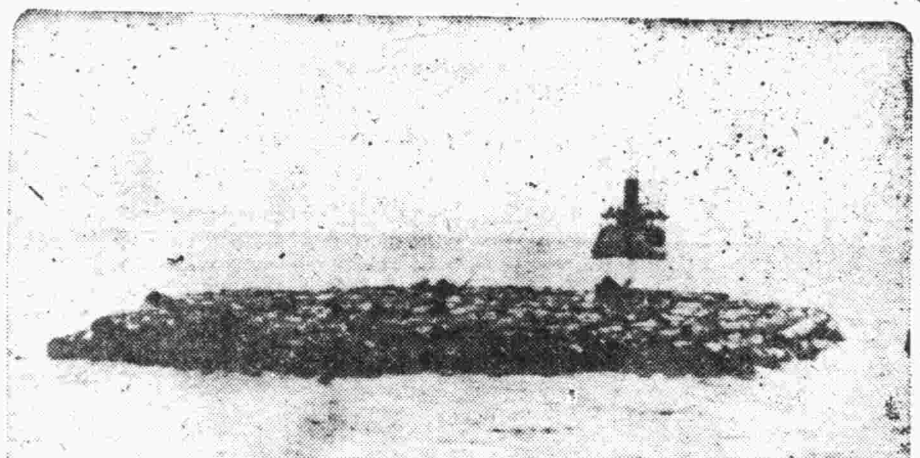

乘風波浪抵達某港之日陸軍計劃的海洋筏

瑞士船隻航行 須英海軍許可

（蘇黎世廿六日中央社電）據海通訊、瑞士航業公司、接獲英政府通知、日後瑞士船隻航行、須有英海軍許可證、期限僅限六月、但有英旗幟者、可予豁免、

德軍益佔優勢
英報評東綫戰局
西報認俄軍缺乏機智

（祖利克廿六日中央社電）佔領羅斯多夫之德軍、現對南部高加索方面及史丹林格勒作戰中心之伏爾加河方面作戰、愈佔有利地位、德軍在此南部地區之破竹進攻、似使英方備感焦燥、廿五日之倫敦泰晤士報關於此事紀載如次、德軍已確保伏爾加河以西之全境、如控制伏爾加河之水路、則具有高加索防衛線以上之重大意義、德軍對於在伏爾加中部及北部奮戰之俄軍、使其由南部供給之食糧及石油之給養發生障礙、而使全戰局陷入悲境、此在蘇俄、不啻受致命之打擊、反之德軍如能獲得高加索之油田地帶、掌握伏爾加以西一帶、則德軍可隨意使用豐富之軍事資源、德軍之立場、愈見有利、蘇俄方面自德軍開始南部作戰以前、盛行宣傳展開第二戰線、但今始明瞭此種僅為呼聲、而不能實行也、馬德里電、據海通訊、西班牙各報、對德軍佔領羅斯多夫城、皆極興奮、半官方報「阿雷巴」報稱、該城失陷、固為意料中事、但德軍進展神速、殊非所料、由此可知俄軍作戰能力之薄弱、即以史丹林軍隊而論、亦極少機智、故今俄軍雖未全部崩潰、但至少丁莫生柯軍隊、已瀕危險境地矣、昂哥拉電、據海通訊、此間電台昨夜檢討一週世界戰情宣稱、上週德軍于東綫大獲勝利、預料俄軍失敗、不出本年、北非方面、英軍亦遭俄軍同一之命運、歐廩萊克雖圖反攻、然皆未果、

魯西豫北
日軍掃蕩共匪

（濟南廿五日中央社電）據同盟訊、日軍在魯西豫北各地區、最近對渝共殘軍發動攻勢、其戰況如次、㊀日軍本月十八日、在山東省西南部定陶縣東方地區楊集（定陶縣西南十三公里）四圍、猛攻共產軍第七旅三個團、及在該地附近蠢動之共匪、計約三千人、予以重創、㊁日軍十七日在定陶縣東北單城西南二十公里之前高河崖、攻擊共產軍第七團、及在黃河北岸、攻擊渝軍第一師、及獨立第四旅團楊北榮之殘軍五百人、收獲極大戰果、

英油船被擊沉
船員僅十人生還

（里斯本廿六日中央社電）據海通訊、英郵船「約門」號沉沒後、尚存在之船員十人、現皆寄身于西班牙輪加斯蒂羅號、按該郵船係奉英軍事當局運送石油、七月十四日于佛德角島北被潛艇擊沉、船員共五十八人、僅十人尚存、其餘生死皆不得而知、

俄再向英美求援
由駐倫敦華府兩大使提緊急要求
俄人民對英態度殊為失望

（瑞士京城廿六日中央社電）據海通訊、倫敦泰晤士報稱：俄駐英大使邁斯基、于倫敦緊急請求英政府援助、同時華盛頓方面、李維諾夫大使亦作同樣請求、又電、據海通訊、泰晤士報莫斯科通訊員稱：蘇俄民眾自最近俄軍慘敗後、對英俄協定中所稱建立第二戰線事、愈加重視、惟以目前英政府拖延不顧之態度觀之、該戰線究於何時建立、殊為失望、咸認為英俄協定、為無意義之協定、又電、據海通訊、據此間從倫敦傳來消息稱：歐洲第二戰線問題、愈形緊張、倫敦民眾紛紛舉行會議、示威遊行、請求建立第二戰線、尤以共黨在蘇俄指揮下之特拉法爾加舉行之平民會議、更形緊張、據稱：英政府於此大眾壓力之下、或將實現此種計劃、泰晤士報記者稱：關於建立第二戰線、當仍須視俄軍南部作戰情形為定、

俄願放棄 波蘭領土
促英美速建第二戰線

（上海廿六日中央社電）據維希哈瓦斯訊、日前英國外相艾登、與美國國務卿赫爾氏所先後發表之演說、均未有隻字道及戰事、其所着重者、僅為未來和平大綱之說明、無如英美兩國政治家雖以未來世界為念、彼蘇俄軍民、則必須顧及當前事實、本月廿二日、蘇俄駐美大使李維諾夫、曾往謁羅斯福總統長談、蘇俄駐英大使邁斯基、亦與英國當局會晤、其目的均不外促使英美當局考量當前惡劣之事實、今德軍既佔領頓河河套、是英美之援助蘇俄、更屬迫不容緩、憶當八週以前、莫洛托夫往遊倫敦華盛頓時、英美即作援助蘇俄之諾言、惟第二戰線依然遲遲未見開闢、至於波蘭問題、傳英美俄談判結果、業已成立協定、聞蘇俄已將邊界設在波蘭境內一項要求予以放棄、亦即放棄所謂克爾松一線波蘭領土是也、蘇俄承認波蘭恢復第二次大戰以前之領土、此乃對英之重大讓步、良以英國之參戰、即係始於波蘭問題、惟頓河現仍在德軍手中、所謂界線云者、仍不過一種擬議而已、

論「通融主義」
潛之

最近我在某大學辦理招生，遇到下面的事實很多：

一、沒有證明文件，要求報名，或托人保證其資格報名。

一、托人請求免除入學試驗。

一、不能免考托人願作旁聽生試讀生特別生等等。

一、藉口考期趕不及，托人要求免考。

諸如此類，歸結一句，「無條件的入學校」而已。學校在事實上是不會允許此種請求，然根據個人的經驗，在往年考試以後，依然有許多花樣，而最多的，則是托出人來，寫封「深恐成績未能及格，祈格外通融予以錄取」的信，還是要「無條件入學校」，雖然學校是抱定不睬不理。甚至業已開學上課了，還許多人仍在懇求學校加以收容，似乎不達目的不止。

統計下來，此種學生大都成績低劣，十個之中，連兩個考得及格的分數都沒有。在表面上講，好像是「向學情殷」，當此失學青年觸目皆是之時，應設法加以救濟，而實際呢，他們完全在幹着投機的把戲，想用「通融」的鑰匙開學術的大門。不知學術是由研討而來，并不是通融可以獲得，大學畢業證書有時與知識能力可以風馬牛不相及，就是受了這種毛病。而且此種心理擴展開去，於國家民族，有很深遠的影響，倒是不可不注意的。

新國民運動，首倡「奉公守法」，奉公者，不得自私，守法者，不得通融。中國人之自私的毛病，已是人人公認，因為自私，才有廣泛的通融現象。什麼叫資格，什麼叫經歷，什麼叫合法手續，皆可用「通融」二字一脚踢翻。如目下之囤積營利，壟斷市場，高抬物價，若細加考查，何一不有通融的作用在內。即小而至於火車買票，軋米排除，亦皆可小作通融，不必依間定次序而非法取得便利。社會上對此種取得利益和便利的人，不但不予幾評，并且加以豔羡，以為必如此才可出風頭，才可算「神氣」。於是，善為通融把戲者，也就不特不自以為恥，反處處引以自豪，好像別人都是泥土，唯有我高在雲端，「你們算得了什麼呢，看看我，獨與衆不同！」

一個社會的進步，全仗秩序不紊亂，人人循軌道，然後可以鼓勵人人努力，本分的，守規矩的，為社會為他人而工作。現在好像只有守規矩的人吃苦頭，因為不肯通融，而「白首為郎」「老死牖下」，甚至「困窮而終」的不知有多少，況且，職位與機會，總是有限的，不守法的人佔了這些機會，守法的人只好望而興嘆。猶如買火車票子，你強而有力，擠在我前面，再有一個更有力的，又擠在你前面，以力強者佔先，那麼我這守規矩而排在後面的人，究竟到何時方能買到票子呢，也許到火車開了，我還是擠不上去。這都是因為「通融」二字，而收到的不守秩序的後果。人人都是想別開法門，你擠我，我擠你，擠來擠去，就會成了幫派與內鬨。社會事業在這樣交鬨之下，是不會有進步的，尤其是不會養成眞正人才，所有的人，都將具有一種超越一切的自私心，時時刻刻在打算如何擠倒了別人，更時時刻刻防備着別人來擠自己。我們看了別的國家那種有秩序的狀態，有時覺得像奇蹟一般，其實呢，不過人家能夠每個人都奉公守法，不求倖進罷了。中國過去，曾採用極端嚴格的考試制度，無論如何，我覺得此種辦法必須擁護，可惜如今我們只有學校還力行着此種制度，却已有人在打主意，當未入社會之先，即先養成此種壞習慣，將來的造就，還堪設想嗎。尤妙者，此種學生大都是由父母出頭托人寫信來「通融」的，假設作父母的不顧自己的子女成人與否，否則這樣自掘墳墓的路還是不必給他們開拓的好。

我們睜開眼睛就可以看到這樣所謂「通融」的現象，打開歷史一讀，則愈至近代，此種趨勢愈濃厚，而我國的國力也愈萎頓，今日差不多已到生死關頭了，我們應當立即將自己的民族復興起來，打倒這個「通融主義」。

巴勒斯坦
禁人民行近機場

（昂哥拉廿六日中央社電）據海通訊、英在巴勒斯坦高級英專員、頃下令禁止人民行近軍用或民用機場、緣往昔機場、時有陰謀事件之發生、

日本訪泰使節團
廣田等過滬返國
發表談話申述泰國協力誠意

（上海廿六日中央社電）日特派赴泰使節團廣田特派大使等一行、搭機返國、廿六日上午十時三十分抵上海、于機場少憩後、十一時十分飛赴福岡、福岡電、日特派赴泰使節團廣田大使等一行、完成重任後、即首途返國、於廿六日下午一時十分抵福岡機場、預定廿八日由博多驛乘車赴東京、又電、日慶祝日泰同盟答禮使節團廣田大使等一行、在泰圓滿完成使命後、業於廿六日晨搭機返日、於十時半抵達此間飛行場、據廣田大使談稱：「泰國於半年前、猶有濃厚之英美色彩、但今日在宋格蘭首相之賢明領導下、與日本協力、已將泰國自危難中救出、余此次訪泰、與泰政府首腦懇談時、彼等均期望日本之勝利、且以為彼等雖係弱小國家、力量有限、然終必盡力與日協力、以爭取勝利、泰國政府此次於七七事變紀念日、又正式承認中國國民政府、故泰首相宋格蘭以下政府要人、於大東亞戰爭之意義、頗能理解、對於中日滿泰四國協力建設大東亞、尤具強固之決意也、」

智利總統
議會賦予特權

（智利京城廿六日中央社電）據海通訊、智利總統利俄斯、現議會依法賦予特權、得延長軍役期間、調動後備軍、與國防委員會聯合共事國防工作、但此權限、僅限期六月、此外并得組織經濟貿易部、對於外國運輸投資等事項、總統得有權規定辦法或條例、智利船隻、未得總統規定辦法或條例、及未得總統特許、不得出租或售予外國、

英機襲比被擊退

（柏林廿六日中央社電）據海通訊、據日昨下午德軍事當局宣稱、英機意圖空襲比利時、被德海軍砲隊擊退、

美國外電話
禁私人使用
西半球及英國除外

（里斯本廿六日中央社電）據海通訊、前日華盛頓報告稱：戰時交通管理局、禁止私人電話與西半球以外國家通訊、但英國除外、又美洲與澳大利亞間、除國家外、亦禁止施用無線電交通、

英解除印共黨禁令 係謀擾亂印度
德政界人士之評論

（柏林廿五日中央社電）德政界人士、頃以廿二日英印當局放棄一向彈壓印度共黨政策、而頒布解除命令一事評論稱、「英國此次改變對印共黨政策、實為英國意料未及之損失、過去英國對西班牙革命時、極力援助共產軍、而對印度共黨之活動、則嚴加防止、此次英國改變其政策、當係克里浦斯在印與印度共黨接觸後而發動者、英國此舉、係對印政策之根本革新、但印度民眾對英政府一向之措施、素所不滿、而英國此次解放共黨之禁令、不僅違反印度本身之利益、且是利用共黨擾亂社會、為其終極目的、麻醉印度國家主義者、故是項陰謀、引起印民強烈之反感、乃事實所必然也、」

瑞典報紙評論 英美要人演說
認為係掩飾敗績

（瑞典京城廿六日中央社電）據海通訊、此間報紙評英掌璽大臣兼下議院代表克里浦斯、與英外交大臣艾登以及美國務卿赫爾等邇來先後發表演說、大論戰後政策、皆屬謊言謬論、其主要目的、亦不過藉此掩飾最近協約國家軍事上之困難形勢、并杜塞人民發表意見而已、

土政府宣佈
扣留俄避難艦船

（斯丹埠廿五日中央社電）自塞巴斯汗波爾陷落後、蘇俄船艇多艘、避難于土耳其阿那特里亞之北岸港灣、土政府前日宣佈、已依據國際公法、將此等蘇俄艦艇全部加以扣留、

墨索里尼視察北非
激勵在前綫作戰之德義將兵

（羅馬廿六日中央社電）義政府於二十五日發表、墨索里尼首相、六月杪至本月二十日間、視察北非戰線、激勵德義將兵、首相自馬爾薩麥都克陷落之日、視察里比亞之馬爾麥里加及埃及德義軍作戰地區、并至北非現地軍司令部視察、除對將兵予以激勵外、復視察陸軍部隊航空部隊陣地、醫院、及訓練補給等種種設施、同時視察殖民地村落情況、情況熱烈、表彰作戰有功之第五航空兵團機師、當首相訪問北非時、義軍將兵竭誠歡迎、歸途中義首相道經希臘之雅典、接見義第十一軍團司令革羅索將軍、及德公使希臘首腦等、直至七月二十日晚、始遄返羅馬、

阿拉米安地帶又將展開大戰

（瑞典京城廿六日中央社電）據海通訊、據此間報告稱、阿拉米安戰區之進展、於過去二十四小時內、雙方砲戰甚烈、據英通訊員稱、下週將開始坦克車大戰、現倫敦方面對羅美爾大將之供給、殊為疑慮、蓋羅美爾大將供給便利、則該戰局必操勝券、歐廩萊克所希冀進攻之目標、至今未能達到目的、羅馬電、義軍司令部頃公布戰報稱、㊀北非前線、軸心軍與英軍正展開激戰、南段地區英軍戰車部隊、曾圖反攻、但被擊退、英軍裝甲車數輛被毀、不能使用、㊁德戰鬥機擊落英機十架、義機擊落英機二架、㊂英機來襲杜白魯克、僅市民有傷亡者、其他損害極微、㊃義潛艇在地中海東部水域、擊沉五千噸級敵船一艘、輸送軍隊船一艘、

爪哇糖業 恢復舊觀

（東京廿六日中央社電）爪哇糖業、向為東印度重要之農產資源、自經日軍當局先後將各製糖廠設法恢復後、當地住民、無不異常欣快、蓋爪哇人口四千萬中、有五百萬人依糖業為生、砂糖之年產額、常達百四十萬噸左右、其中百分之九十、輸往各地、此次事變以前、荷印政府雖曾從事破壞、但日軍佔領後、即在原住民之積極協力下、於最短期內、大量恢復生產、目下因工資低廉、故糖價亦頗便宜、以此而運往東亞共榮圈各地、則糖之消費無虞短乏、又泗水附近之國立糖業試驗所、規模甚大、過去貢獻尤多、茲該所所長以下全體人員、均誓願為大東亞之糖業而繼續努力、故未來之爪哇糖業前途、實頗可期待、

德青年潛艇司令
首次出征建偉績
在美水域擊沉敵船七萬三千餘噸

（柏林廿六日中央社電）據海通社訊、德潛艇司令威特氏、最近自美國水面歸來、創一偉大功績、將敵艦合計七三六七八噸擊沉、此為潛艇單獨行程擊沉敵艦最高之紀錄、按威特司令現僅廿七歲、此為其任潛艇司令後第一次之航行、其潛艇所屬人員、皆為廿餘歲青年、

德潛艇六個月戰績

（柏林廿六日中央社電）據海通訊、官方報告稱：德潛艇於過去六個月間、自一月廿四日迄七月廿四日、計擊沉敵輪三百八十四萬三千六百噸、毀去敵軍火約五十萬噸、依此百八十天間、每日至少有敵輪三艘被擊沉、在大西洋、北冰洋、地中海、及美洲水域、平均每隻敵輪有六千五百噸、在六百十六艘敵輪中、有二百五十一萬七千七百噸係運輸船、餘百六十三艘、計百卅二萬五千五百噸係油船、又有卅八艘在廿三萬噸以上、駛行於北冰洋、載有軍火卅五萬噸、於赴俄途中被擊沉、

渝文化界近況
自重慶逃出者談

（東京廿六日中央社電）據朝日新聞載太原特電稱、據最近自重慶脫出之某要人談重慶文化界情況稱、「重慶文化界、於民國廿七八年時、可稱最盛時期、當時各文化人均集中於此、發行之刊物、亦有如雨後春筍、報社亦有五家、其後因生活書店被封、馬寅初失蹤事、不斷發生、此種盛況、即已完全消失、而渝方對於新聞雜誌嚴密之檢查、尤為罕見、雖如僞中央日報等機關報、亦時開天窗、故在渝之統制下之重慶文化界、已步上沒落之途矣、」

中立國外交界盛傳
伏洛希羅夫抵倫敦

（日內瓦廿五日中央社電）中立國外交界、盛傳蘇俄元帥伏洛希羅夫、最近已抵倫敦、此行與蘇俄軍隊之危急情勢有關、並謂、渠曾敦促英美兩國、從速採取有效行動、以解救蘇俄之危局、惟此項流傳、是否符合事實尚難確定、

法北軍事演習
德軍三隊參加

（柏林廿六日中央社電）據海通訊、昨日此間軍界稱、法國北部軍事演習、歷時數日、德軍三隊參與演習、司令官檢閱演習情形、對軍隊之效能與精神之奮發、表示滿意、

南非扣留法官僑
美駐法大使李希提出辭呈
賴伐爾會見達朗會談甚久

（柏林廿五日中央社電）據德國新聞社南非消息稱、南非聯邦於廿五日發表稱、駐劄伊麗莎伯港之法外交官廿八名、及居住於其他各都市之法僑八十名、現均予以拘留處分、（柏林廿六日中央社電）據德國新聞社維希電、賴伐爾首長廿四日會見達朗陸海軍最高司令官、會談甚久、會談內容、雖未經發表、然推測或為對亞港法艦處置問題、加以協商、上海電、據華盛頓哈瓦斯社電、白宮頃發表公報稱、李希海軍上將、呈請辭去駐法大使一職、業經羅斯福總統照准、緣李希上將雖已被任為總參謀長、但在名義上、仍為駐法大使、故不得不提出辭呈、此間預料政府一時不致任命駐法大使、館務當由代辦杜克暫代、

交由美軍負責
伊拉克英俄軍防務
巴斯拉續有大批美軍登陸

（瑞典京城廿六日中央社電）據昂哥拉電稱、最近有大批美軍、續由巴斯拉上陸、因伊拉克之英駐軍大部赴埃及增援、俄軍亦向高加索方面移動、故伊拉克之防衛、交由美軍負責、同時伊朗派往國外之軍隊、亦行歸國、美軍事使節團、最近更到達德黑蘭、企圖指導重整伊朗軍、

武力反英運動在印度
以西北區為中心．並不始於今日
九如

據日前報載，印度西北區正醞釀大規模的暴動，印度政府聞訊後，立即由新德里派遣官兵七千名往出事地域彈壓，同時復籌劃將步槍十五萬五千枝運至西北國境。情勢的嚴重，當可窺見。

要知印度反英運動的首腦甘地，及其所領導的國民會議派，向來揭櫫非暴力或非軍事的反抗，以印度西北區為中心的武裝反英運動愈演愈烈，似乎與甘地所領導的反英運動形成平行的勢力。從客觀的立場上言，這兩個獨立的運動，實際上是相輔的而非相尅的。據哈瓦斯社瑞士京城廿一日電：『倫敦新聞紀事報載稱，尼赫魯最近演說，曾公開表示武力抗英國。』尼赫魯是甘地的後繼者，他既公言『武力反英』那麼，我們可以推測將來必有一日，印度的武力反英運動，與非武力的反英運動會流

而對英國在印度的統治勢力，作一總反抗的。

印度的武力反英運動，非始於最近，殆幾乎與英國統治印度的歷史一樣悠久。早在一八五七——九年，印度發生過一次獨立革命戰爭，規模頗大，後英人採用高壓手段，戰爭始息。一九〇五年，印人反英革命運動日甚一日，英政府決加以壓迫，是年委閔特為印度總督，厲行專制，制定『炸藥取締法，』『禁止祕密集會結社法，』以箝制印人的行動，豈料反激起更猛烈的反抗。一九一五年，德里與拉荷爾二地均發現革命運動的陰謀；加爾各答兵工廠的手槍和彈藥亦被盜竊，由美國和加拿大返國的印度人，計劃大規模的暴動。

（旁）遮普州嘗為一武力反英運動的活動中心，蓋該地回教徒最多，性情強悍好鬥，非威力所能克服。該州有擁有黨員四十萬人的卡庫瑙黨，它以軍隊制度組訓黨員，但苦於武器缺乏，不能有所作為。甘地所以倡非暴力的反抗之說，也許是認為印度人民落後的武器，決不能和英軍的近代裝備相抗衡的道理。

可是印度有一區域是武力反英軍同根據地，這便是它的西北部國境，該地帶為五百萬人口的巴坦爾族聚居地，它是一種『武裝種族，』從來英人也認為這地帶是『獨立種族地帶，』從沒有征服該種族一次。反之，英印軍隊時常被他們所擊破。這個地帶是山脈蜿蜒，峯巒重疊，形勢非常險要。巴坦爾人持有山砲和機關槍等武器，在山中設立兵工廠，所以他們可以作持久戰，近年來英印軍曾對他們舉行二次大討伐，但結果都為他們的游擊戰術所擊敗。

（第）一次進討是在一九三四年，事前英人在該地帶建築一條軍用道路，引起巴坦爾族的莫曼爾種人民的反對，於是對英印軍襲擊。此事件發生後，英印軍便大興問罪之師，空陸并進。在阿富汗的莫曼爾人聞訊後，毅然派出救兵，事態益形擴大，英印政府乃請回教徒國的阿富汗出任調解，結果英本國政府命令中止築設該軍用道路。第二次進討是在一九三六年，巴坦爾族的華直魯種人民攻擊英印軍，攻擊者人數只三千名。英人竟舉四個師團的兵力，還使用轟炸機，火焰放射器，海瓦斯等武器討伐。華直魯人於是把他們的家族遷避到阿富汗，而他們的戰鬥部隊開始作神出鬼沒的夜襲，戰事拖延半年，結果英印軍敗退。

（自）今次歐戰勃發後，該帶常有不靖的徵兆。去秋英當局逮捕該帶的反英指導者回教徒派加羅，使該帶暫時平靜無事。但是本年以來，該帶的暴動愈演愈烈。據月前外電，信地州有十數萬的赫赫黨蜂起，叛亂蔓延於印度河以東，并對拉荷爾鐵路襲擊，英印軍總司令華維爾當派軍鎮壓。拉荷爾鐵路起自喀喇蚩港，美英軍火大多從此運入，實為英印軍的輸血路，所以英印軍必須抽派相當兵力鎮守此鐵路線，這對於印度的防衛是一種大損失。最近報載，印度西北區已醞釀大規模的暴動，今後英人對印度的守衛，將更形捉襟見肘矣。

義機試航成功

全航程達兩萬六千公里

日陸海兩相有函致墨索里尼

東京羅馬直達航空

（羅馬廿六日中央社電）據海通訊、義大利薩伏阿瑪爾希蒂機、前由此飛往東京、旋飛返此間、攜有致日義德人民賀件頗多、該機飛經二萬六千公里、由莫斯加特里中校駕駛、曾橫越大西洋廿三次、該機安然抵中義某港、義首相特召見該機駕駛員、其他日德義使館、及有關方面人士、亦表歡迎、該機抵達後、空軍部長卡西洛上校、宣讀由日陸海二相致該機師轉送義首相墨索里尼之函件內容、關於法西斯蒂航空事業、備致羨慕之意、又電、據海通訊、義大利薩伏阿瑪爾希蒂式飛機、於日昨由義飛日本東京、現已由東京飛返此間、飛行人員均平安到達、善機關視察、約於三五日後即返滬、

粵新任民廳長 許少榮視事

（廣州廿六日中央社電）新任省府委員兼署民政廳長許少榮氏、自奉命後、於廿四日昨由汕乘機抵省、於廿四日赴省府謁陳主席、並接事就職、

漢口水勢日低

淮河水位略見增漲

（漢口廿六日中央社電）市工務局第四科長譚公瑩及科長譚繩武等、茲爲明瞭沿江各段抽水機裝設情形及視察沿江水勢起見、特於昨廿五日冒暑連袂親赴各段詳爲視察、於午後三時許始行返局、據聞經過情形極爲良好、水勢日低、水患可無虞、

（蚌埠廿六日中央社電）皖北一帶、前昨兩日大雨滂沱、因此淮水突漲、廿五日據蚌埠工務局水文站宣佈、測量上午水位十三．六公尺、下午水位十三．六四公尺、昨日增十三．六四公尺、較昨日增〇．四二公尺、

禁止港幣流通

廣州汕頭下月起

（廣州廿六日中央社電）頃據日華南軍最高指揮官發表佈告如下、廣州汕頭兩地區、由八月一日起、禁止香港貨幣流通、違反者予以嚴重處罰、

德改進佔領區 車站管理辦法

（柏林二十六日中央社電）據海通訊、據昨日德軍事當局宣稱、德對法比荷蘭等佔領區鉄道車站管理辦法、業已改進、市民有特別許可證者、始可進入車站、

國民政府令　卅一年七月廿五日

監察院院長梁鴻志呈、據審計部部長夏奇峯呈請任命許之鳳爲審計部秘書、應照准此令、

粵禁止舊幣流通後 警局嚴厲調查物價

（廣州廿六日中央社電）廿四日爲舊幣交換已告停止之期、各行商店貨物標價、除已標明新幣價交易外、對於有以持舊幣購貨者、均一律謝絕、郭警局長以此事關係市面金融、非常重大、除飭屬執行禁用舊幣及飭知行商發售貨物標明貨價外、昨並發表談話如下：「本局自奉令執行調查行商發售貨物標價是否正確、及由廿四日起對於上開兩事之執行取締辦法、即各召集所轄段內各商開談話會、將發售貨物標價、及禁用舊幣兩事、詳細解釋、故各行商對此、極爲明確、本局廿四日派出長警多人、分頭在市內各處調查貨物標價及禁用舊幣、結果各行商均能遵令辦理、但仍有少數商民、對此事不甚了解、已由各員警詳爲解釋後、即遵令實行」、

出席東亞厚生大會 中央機關代表決定

（京訊）滿洲國政府、已定八月中旬、在新京舉行東亞厚生大會、茲悉中央機關之代表、業經決定如下、內政部王敏中、李宣欉、朱衍秀、朱鳳安、外交部何希韶、孫鏵、實業部金祖惠、陳平、鈕家洛、社運會孫梅菴、張怡然、沈靜安、在未出發前、并擬召集會議、商討一切事宜、

美國紅會代表 由港蒞粵視察

（廣州廿六日中央社電）駐中國美國紅十字會代表依高氏、於本月初旬由滬抵港、視察港地紅十字會會務、并參觀香港各醫院及收容所、依高氏在港任務完畢後、於廿三日由港乘輪來省、寄寓沙面大酒店、行裝甫卸、即於昨晨往河南紅十字會視察、并於下午往城西方便醫院參觀、依氏復決定續往市內各醫院及慈善團體視察、

蘇州發現眞性虎列拉 防疫會召開緊急會議

決定辦法三項尅日實施

（蘇州廿六日中央社電）蘇州防疫委員會、昨在城廂內發現眞性虎疫、均將患病者檢驗一過、斷爲眞性之虎列拉、至細菌傳染之來源、現在正調查中、大概係由上海方面流入（又電）蘇州于廿四日由防疫委員會發現有患眞性霍亂者五人後、除將患者送隔離病院治療外、一面實施消毒、並禁止通行外、昨特假百貨公司召開緊急防疫會議、到有中日省縣衛生事務所長及防疫處中山處長等討論標本兼治辦法、旋決定㊀本月廿九日出發防疫總動員、依保甲制、實施強迫注射、㊁省縣衛生所、會同警察分別檢查各菜館及食料店食品、㊂籌組消毒班三班、尅日分赴城廂內外司消毒事宜、

威海衛要港司令部 今補行成立禮

任援道親往主持並視察北方防務

（京訊）海軍部鑒於北方海防至關重要、除已於前年在威海衛設立基地司令部外、近又計劃設立要港司令部、負責維持北方海上治安、並於連雲港亦成立基地司令部、統由該要港司令部直轄指揮、要港司令一職、即由原任基地司令鮑一民升任、鮑司令奉命後、即積極着手籌備、業於本月一日先行成立、茲悉該部定於二十七日在威海衛補行成立典禮、海長任援道氏、已於日前偕隨員一行離京北上、親往主持盛典、今後北方海上防務、當可更臻強固、並悉任海長於典禮完畢後、將親赴北方一帶視察防務、指示機宜、

蘇淮銀行將成立

官商合資總額二百萬元

（中央社徐州訊）蘇淮特別區、自和運開展以來、金融事業、亦逐漸發達、蘇淮當局、更計劃設立一蘇淮銀行、官商合資、總額爲二百萬元、於九月初即可成立、

國外僑校教員 僑委會調查

（京訊）僑務委員會、爲明瞭國外僑民中小學校教職員情形、現擬定僑民中小學校教職員調查表、咨請外交部轉飭各地領館及通商代表辦事處、代爲調查塡報、

各地商訊

▽蘇省設五縣土地査報處（蘇州廿六日中央社電）蘇財廳爲保障人民產權、排除民間產業糾紛、特成立土地査報處、於吳、虞、崐、太、松五縣、先行舉辦土地査報事宜、現悉財廳已通令各該縣府、着即組織各縣土地査報總處、於八月十六日開辦土地査報事宜、

▽徐州組留日同學會（中央社徐州訊）在徐州服務之留日同學、頃已組織留日同學會、

▽杭籌建保衛東亞紀念塔（杭州廿六日中央社電）省會各界發起籌建保衛東亞紀念塔、業經開會決定、推定籌備人員、積極進行、圖樣設計推許守忠負責、估價爲四六八〇〇元、紀念塔地點、假定延齡路與迎紫路交叉處及湖濱第一碼頭南處、各擇一處、募款由全體發起人分別募集、

▽漢市府整齊職員服裝（漢口廿六日中央社電）市府以公務人員服裝、首重整齊、以壯觀瞻、特于日昨由秘書處諭知所屬、自八月一日起、凡市屬各機關公務員夏季須一律穿着米色服裝、冬季應穿着深藏青色服裝、

遺失聲明　茲遺失醫照一紙、號碼二九三號、事變遺失、今特登報聲明、除呈請補發外、日後如有人拾得、作廢、醫士馬少炳啓

政治訓練部政治訓練班聲明　本班學員吳灝波犯過除名、所佩第一四三號胸章作廢、特此聲明

王季氏啓事　本人受押黃少雲坐落珠江路五零五號、五零七號門牌地產業經遵章聲請登記、茲因原領前南京市地政局他字第六九四四號收據壹紙業已遺失、除呈報外、特此登報聲明作廢

中國文化用品社
——請學界及學生家屬注意——
學生應用之「算術練習簿」「作文簿」「筆記簿」「習字簿」等簿冊、存貨不多、欲購從速
地址：南京太平路二三六號（戶部街口）
電話：二二〇七八

性病專科醫師 顧洪模主辦 博濟醫院
在京有十七年歷史　專醫性病 根治花柳 白濁
聲譽素著 治法澈底
總院　地址：上六八巷地址江寧號洋房　時間上午八時至十二時　大府砂珠門診
分院　地址：下關地址建康大門路對面一午時至八時　都門花診

留德醫學博士 葉伯陽醫師
專治內科 花柳科 小兒科 戒煙科
診所：本京遊府西街六十一號
時間：上午九時至十二時、下午二時至五時
電話：二三四八號

建華商業銀行
業務細則
一、存款　定期存款、小額定期存款、活期存款、小額活期存款、特別往來存款、利息優厚訂有詳細章程備索
二、辦理各種抵押放款
三、辦理國內匯兌
四、經營倉庫業務
五、保管證券票據契約及其他貴重物品
六、辦理小本借貸　本行以融通資金服務社會爲宗旨特舉辦小本借貸扶助小本經營訂有簡章備索
七、代理收解款項
八、其他銀行業務
行址：建康路二二三號　電話　經理室二三六九三　營業室二二一七〇八

英男兒萌
神經衰弱！
對於神經衰弱的失眠．頭重．心神不寧．精力萎靡．記憶減退等症、特有卓效
性的衰弱！
尤如遺精．陽萎．早洩．快感缺乏等症、可藉本劑的應用、而完全消除。
本劑有片劑及注射劑兩種。
男性荷爾萌
總發行 武田大藥廠
各大藥房均有經售
9—12

所謂發育不順調者……是幼兒體內有缺欠的鐵證！
此種育兒良藥、能將幼兒發育的障礙、根本剷除發揮救急治病、保健的綜合奇效、同時給與抗病的自然力、強化體質促進合理的發育……
主治　疳積蟲癥、夜啼不眠、寒氣發熱、突發怪熱、吐奶青便、食傷腹瀉、急癇失氣、搐搦眩暈、天花紅疹、虛弱兒
藥價 自三角 至二圓
小兒良藥 樋屋奇應丸
中國發售處 樋屋大藥廠 上海湯恩路二五六路
各埠大藥房皆有出售
C—23

老牌 綺 字毛巾
出世最早 資格最老 質料最好
銷路最高 柔軟潔白 人人稱道
上海鴻豐毛巾廠精製 南京各華洋百貨號均有出售

壬午暑期展
地點 建康路日語學校
出品 古今名人書畫
時間 每日上午八時至下午八時

炎夏來臨 請酒宴客 請到最適宜的 萬全記酒家
有迎河廳房涼爽無比觀秦淮風景興趣陸增京川名菜出品精良蘇滬名姝侍應慇懃兼備珍藏佳釀更覺盡善盡美宴會小酌均包滿意
地址貢院街　電話二二三六五八

中華醫院
專門戒煙 花柳全科
醫師 陳肯堂
院址 珠江路北門橋同仁街六十號

眼科專門
首都唯一專門眼科
留日醫師 李培眼科醫院
院址 中華路內橋（青年會對面）電話二二四七〇

夏令要藥 唯我獨尊 泰和生參藥號精製
折兌中外藥材 代客煎藥 專售參燕飲片 迅速可靠
總號：昇州路倉巷口
分號：復興路中央商場內

孟河陸懷仁先生監製 家傳祕方 陸製濕毒散
專治皮膚濕毒膿顆疥瘡遠年爛腿等症功能止痛殺癢去腐生肌並無復發之憂
每瓶定價五元＊各大藥房均有代售

白米 特選商標 三大精米廠
太平路四〇五
電話二二五三七

中央儲備銀行
中華民國國家銀行
資本總額國幣壹萬萬元

南京總行	上海分行
行址：中山東路一號	行址：外灘十五號
電報掛號：中文五五四四　英文CENRBANK（各地一律）	電報掛號：中文八六二八
電話：二二五四一　二二五四二　二二五四三　二二五四四　二二五四五（轉接各部）	電話：一七四六三　一七四六四　一七四六五　一七四六六（轉接各部）

	杭州支行	蘇州支行	蚌埠支行	甯波支行
行址	太平坊大街	觀前街一八九號	二馬路二九四號	江廈路十五號
電報掛號	中文五五四四	中文五五四四	中文五五四四	中文五五四四
電話	二七七〇	一八五六　一九五五	二五八	七六〇　七六五

各地辦事處

辦事處	行址	電報掛號	電話
蕪湖	二馬路西畔	中文五五四四	
常熟	老縣場	中文五五四四	三一　三三
無錫	北門內打鐵橋	中文五五四四	六六一　六三四
南通	西大街十八號	中文五五四四	
嘉興	城基路望吳橋	中文五五四四	一七九　一七七
揚州	左衛街	中文五五四四	
太倉	稅務橋東首	中文五五四四	四四
鎮江	寶塔路三一號	中文五五四四	二九二
常州	西瀛里	中文五五四四	
泰縣	彩衣街	中文五五四四	
東京	麴町區大手町		二丁目二番地

麟素醫院
內服外搽 萬人油
地址 六一六街事許
預售 生產安全券
凡產前來院購買生產安全券者、計每券二百元、將來臨產時、手術住院七天住院期內一應膳宿醫藥材料注射等費、均包括在內、不再另收分文、臨時購買不在此例、或產時難產、可
電話 二三〇七六

聯合診所
前上海紅十字第二醫院產婦主任張天慶醫師
前南京鼓樓醫院楊光杰 史濟宏醫師
女醫接生 三十元
鼓樓
附設醫學化驗室接受各界委檢
主治內外婦產兒皮膚花柳戒煙眼鼻耳喉各科
門診：上午九時至十二時　下午三時至六時
出診：下午六時至九時　急診隨請隨到
地址：建鄴路鴿子橋竹竿里九號

大華
三時．六時一刻．九時
昨日三場上下客滿
預防擁擠晨十一時起預售
顧蘭君 黃河
韓蘭根 殷秀岑 章志直
巨輪上 鹽屑流 少年騙子 探入青 巨是婦風 情 ! 網墮偵
香衾
新的題材．新的手法
顧蘭君本片內心表情細膩、恰好到處。
春暖　春色無邊
繼「蝴蝶夫人」後又一聯中新型戀情作
風騷刺激 嬌豔明星

中華大戲院
獻映 雨夜
三時半 六時一刻 九時
警探疾首痛心 當局斂眉蹙額 兇手從容自在 怪客神秘莫測
周曼華主演
鎗聲
舞后爲誰所殺？兇手畢竟何人？

新中央
復興路口淮海路
三時半 六時一刻 九時
最後一天機會
顧蘭君 又一大胆作品
貴婦風流
浪漫巨片
貴婦風流 大鬧風流案 貴婦薄倖 槍殺薄情郎
熱得摸不上手 饞得忍不住氣
明日紅杏出牆

國際
韓蘭根 殷秀岑 龔秋霞 主演
滑稽巨片
恭禧發財
到霉容易發財難！
吃冰淇淋未必如此
當然夠味
明天獻映 陳查禮
大破隱身盜
龔秋霞 徐莘園 主演

太平洋酒菜館
津川名菜 各種筵席 隨意便酌
女子招待 房間清潔 坐位寬暢
空氣流通 如蒙惠顧 特別歡迎
地址夫子廟貢院東街
電話二一七四八

傅學齋遺失圖狀聲明作廢啓事
本人有坐落本市第三區至家莊走道西邵姓北至水溝因原領前本市地政局第一一二及四號七段分段圖一件遺失、二號十至七號前遺失、坐落南京特別市地政局所計號六地產字第四姓、見具有保證聲明、除呈報地政局外、爲有關方面出具證明、又因之作廢、特此鄰保證明作廢、爲要

楊月波遺失圖狀聲明啓事
本人有坐落本市第四區信府河五十號原領土地至南京特別市地政局第四六十五號、遺失、除呈報登報、特聲明作廢

徽州旅京同鄉會理事胡大剛等遺失圖狀聲明作廢啓事
明作廢啓事、本會有坐落本市四十號產地一所、前領有土地……

信和銀號
定期存款 活期存款
抵押放款 票據貼現
各埠匯兌 收售軍票
代客買賣 公債股票
利息費用 特別克己
如蒙惠顧 竭誠歡迎
地址建康路一一六號
電話二一六四一
電報掛號〇二〇七

胡文學遺失證明書聲明作廢啓事
胡袁有坐落本市南門外大街……

朱藻仙遺失圖證聲明作廢啓事
本人受押陸姓坐落本市第四區……

我國赴滿記者團 今晨謁陵致敬
並由林部長率同觀 主席聆訓

參加東亞操觚者大會、我國代表團已定於本月廿八日由京首途出國、京滬粵漢等地代表、事前均將按照預定行程先後趕來首都齊集、廿五日晚已到京之各地代表、曾應邀赴京市長周學昌氏之餞別宴、廿六日下午七時半滿洲國呂大使在大使館歡宴各代表、並定於出國前留京期間、今（廿七）日上午七時四十分在宣傳部集合、由林部長率同前往謁陵、下午三時參加宣傳部在中德文化協會之招待茶會、四時卅分再至宣傳部集合、由林部長率同前往恭謁主席請訓、當晚七時、日本大使館好富情報部長在中華留日同學會歡宴記者團、廿八日午後一時半全體在宣傳部集合、逕赴浦口搭津浦列車北上、會同華北代表轉滿、（又訊）滿洲國駐華大使呂榮寰氏、於昨（廿六）日下午七時半、在該館歡宴參加東亞操觚者大會之我國代表團團長趙慕儒及在京團員等、并邀宣傳部郭次長、楊司長、暨該館館員作陪、呂大使適因公赴滬、當由張參事官代表出席、慇懃招待、迄九時許賓主始盡歡而散、（中央社）

市府嚴飭依限彙報 主要日常用品售價
商會派員分赴各同業公會督促

（本報訊）京市府爲遵照中央頒布之平定物價暫行條例、及取締私抬物價暫行條例等法規、藉以安定民生起見、曾將物價評議委員會之組織、依法加以變更、同時所有主要物品之評價事項、亦已規定按旬舉行常會、評定物價、俾便隨時公布、飭由各商號遵照、但目前爲實行之始、所有各項主要物品之調查、頗費時日、故會於日前召集市商會暨主要商品同業公會負責人談話、指示一切、並限將各項物價從速報告社會局、彙交物價評議會評議、茲悉市府以八月份上旬各項主要物品、急待評定、但各有關同業公會、尚未將物價迅速報告、故特於日昨代電市商會、促轉飭各公會報告物價、市商會奉電後、以事關緊要、且昨日適爲星期、故決於今晨派員分赴各主要商品同業公會催促、務於本月廿七日前彙報、以符法令、聞市府對於今後評定限價之各項主要物品價格、決予嚴厲執行、如敢故違、決依中央公布法令重辦、絕不寬縱、故市商會方面甚望各主要商品之同業公會暨各商號切實遵守、免干嚴辦云、

京市各業商號 紛紛加入公會

社運當局鑒於澈底統制物資、抑平物價、須先由強化各地同業公會之組織着手、乃飭各地社運分會及市商會等負責指導、使各公會之組織得以健全、京市社運會等奉命後、即屢次召集各業負責代表談話、闡釋政府對平定物價之決心、並責令各同業如未加入公會者、務必一體加入、否則不准營業、茲悉日來各業商號、經社運當局之一再敦促、其尚未加入公會者、已紛紛要求加入、根本尚未組織公會者、亦在積極籌備中、至已成立之各公會、更在從事健全其組織機構、

第二屆將校隊 下月一日開學

中央陸軍將校訓練團第二屆將校隊學員、仍係由各部隊抽調高級幹部集京受訓、各受訓學員、業於前昨兩日已先後晉京報到、刻正在辦理編隊等手續、定於八月一日舉行開學典禮、屆時國府各軍政長官、均將蒞臨參觀、（中央社）

華中水電公司籌建 噴水泉★照明燈
地點在新街口小型公園周圍

京市府當局自擬定首都美化運動、列爲都市計劃之一後、即積極開始動工、預定先於新街口廣場建設一小型公園、並將國父銅像自中央軍校奉移該處、以便市民隨時瞻仰國父偉大遺容、茲悉華中水電公司爲協助市府、早日完成此美化運動起見、決定於新街口廣場之小型公園周圍、建設噴水泉數個、又分別於中央儲備銀行、正金銀行、江蘇郵政管理局、及華中都市公共汽車營業所四處、裝置大型照明燈數盞、每日晚開放至十一時止、其全部照明燈及噴水泉費用等、悉由華中水電公司担負、大約九月間即可竣工、以實現首都美化運動初步計劃、

大陸新報三週紀念 昨茶會招待各界

本京唯一日文報紙大陸新報、昨（廿六）日爲三週年創刊紀念日、該報特於中山北路國際俱樂部舉行茶會、招待國府各院部會長官、及日大使館、總軍報道部等高級官員、五時起各方來賓即陸續到齊、共三百餘人、由該報西島社長暨理事等、慇懃招待、情緒至爲融洽、迄七時許散會、（中央社）

下關江面沉輪 一人葬身魚腹
餘四人均被救甦

（本報訊）下關江面、於日前狂風暴雨之際、小輪一艘、被遭沉沒各情、各報記載、多告錯誤、茲特探誌眞相於後、是日下關東亞海運株式會社之泰來號差輪一艘、於前晨正値颱風過境、冒險疾駛（按船隻多入塢避讓）江心、被風勢所侵、無法抵禦、致遭下沉、船中伕役五人、均隨輪沉沒、當被救甦四人、僅有一人、葬身魚腹、亦云慘矣、

李惠堂將來京
粵排球隊昨飛滬明可抵京

（廣州廿六日中央社電）參加東運大會籌委會、特派徐英、蔡壁巍二人南來迎接香港足球隊及廣東排球隊赴滬決選、頃聞球王李惠堂領導之香港足球隊、極願參加東運、惟因京粵航運困難、徐君語記者、萬一不及趕京參加出國、則決與李惠堂氏另行組隊、出發京滬平津各地、最後擬赴日本東京一遊、以遂提倡體育、宣揚民族精神之旨、至廣東排球隊、已乘機飛滬、定廿七日搭車赴京、加入代表團出席東運、

參加東運籌委會 第五次常務會議

參加東運大會全國決選、除足球外均已蕆事、籌委會於前（廿五）日舉行第五次常務會議、討論代表團出國事宜、茲誌討論事項如下、㈠排球隊決選如何辦理案、議決、排球隊原定第三區代表出國、現因第五區（廣東隊）即將來京、第三區隊已經北返、不及辦理決選、應至新京後舉行選拔賽、㈡蒙疆出國選手約九十餘名、因路途關係、未能來京參加決選、逕赴新京應如何處理案、議決、各項球隊作爲副隊參預比賽、俟至新京接洽後斟酌辦理、㈢足球選手應即選定案、議決、本晚由足球決選委員會召集人張超、召開會議評定、㈣出國代表團職員及選手之津貼、請確定用途案、議決、津貼費爲各隊員在旅途及新京之零用（包括洗衣費等在內）、車上飯費另行規定分發、

青年協會設讌 歡送出國選手

籌備已久之參加東運決選運動出國選手、已於日前全部結束、各項選手、業已決定、中國青年協會理事長胡志寧氏、鑒於此次選手中、有各地青年協會會員、被選爲國手者、頗不乏人、胡氏爲表示歡送起見、特於今（廿七）日下午七時在小巴黎設宴、歡送京滬皖選手王正林、谷友文、李震中、包松圓、高保生、陳邦珍、並邀各地青年協會負責人陳農夫、曹邦鄰、粟巽、徐敬羲、聞宗元、滕樹穀等作陪、

×　×　×

中報盾·市長·永明兩盃 乒乓賽冠軍產生
演出精采給獎日期另定

中報盾　女子組高蕙芳蟬聯　兒童組徐春來得標
市長盃　京郵冠軍白虹亞軍
永明盃　姚冠凡榮獲冠軍

（本報訊）市民教館主辦之「中報盾」「永明盃」個人乒乓賽、經三週之逐鹿、昨爲最後關頭、「中報盾兒童組」爲徐春來與柯鎮遠決賽、昨日打來結果、徐竟以三比〇力克柯鎮遠、榮獲「中報盾」兒童組冠軍、女子組係高蕙芳與劉家珠決賽、劉之球藝雖穩、惜不能攻高而敗北、今年女子組冠軍又爲高蕙芳蟬聯、十一時半爲「永明盃」男子組決賽、主角姚冠凡、洗少玉相繼登場、開球後、第一局洗先以十一比六獲勝、二局開始後、姚變更戰略、見有機可乘、乃倫攻數次、力報前恥、結果洗遂以三比一敗與姚氏、「永明盃」冠軍乃爲姚冠凡所獲得、至給獎日期現尚未定、又「市長盃」團體乒乓賽、昨亦爲決賽關頭、三時正開始、第一組京郵蔣良銳、白虹韓鳴泉、蔣仍以三比一先獲得一分、第二組白虹鄭錦卿扳回一分、第三組白虹仇良儉對京郵彭敬全、仇以三比二一分之差而遭慘敗、京郵乃以二比一佔先、第四組京郵夏慶麟對白虹張撫中、夏連以十一比九、迭獲兩局、第三第四兩局張終不支而敗、至此京郵已奠定勝局、白虹乃屈居亞軍、又該盃季軍定本星期日上午十時決賽、係最後被淘汰之中聯與飛雷、

中報盾女子組冠軍高蕙芳、鍾英中學高二學生。

閱貴報廿六日本京新聞欄、載小學教員協助辦理計戶授糧末段、聞散發購米證、將以各區辦理手續完畢先後爲序、該區挨戶發給等語、查此項辦法、現已由糧委會與市府協商、改爲由人民自行申請、如各該戶本有存糧、而仍請發購米證、冒領官米、即予以嚴重制裁、因現所舉行者、爲憑證計戶購米、係計口授糧之初步、人民如備有食米、則可不領購米證也、相應函請更正爲荷、此致
中報社、南京特別市公糧委員會啓、七月廿六日、
（編者按：該項新聞係採用中央電訊社稿、合亟聲明、）

商業行情

南京　五洋

吐多吸少、交易呈停滯狀態、市盤日益下瀉、昨市大英降爲八千六百元、老刀六千四百五十元、仙女三千六百五十元、翠鳥三千五百五十元、較之旬前、疲落千元左右、

司法行政部通告

總字第三號

查律師章程第九條第一項載：「領有律師證書之律師得聲請指定一高等法院管轄區域內行其職務。」是凡領有律師證書人員，其未經呈准登錄有案者，仍不得執行律師職務，其法條規定，至爲明晰。迺查最近時有未經呈准登錄之人，遽行設置律師事務所，或在各地報章刊登啓事，或受任法律顧問等情事，殊與法章不合。茲爲整飭律師風紀起見，姑准於通告之日起一個月內依照法定程序辦理登錄手續，否則一經查明，即將所領律師證書吊銷。除分令各高等法院切實查明照辦理外，合亟通告週知。

中華民國三十一年七月二十二日　部長　羅君強

規模宏大　備貨充足
爲首都唯一百貨大公司
售價低廉　服務誠懇
創南京全市商界新紀錄

三實業社

今日起　先行交易　大減價
特設半價部　歡迎參觀
八月八日　正式開幕

地址太平路八十號

南京市銀行

營業要目

一、收受存款
二、放款
三、匯兌及押匯
四、票據買賣貼現
五、買賣有價證券
六、代理收解款項
七、代理市金庫
八、辦理小本貸款
九、保管市內各公共機關及團體之財產或基金

行址：建康路二四八號
電話　經營理業室　二二八五二　二二八五三
營業時間　上午九時至十二時　下午一時半至三時

信泰錢莊

業務細則

一、存欵　定期存款、小額定期存款、活期存款、小額活期存款、百元開戶、領用支票、利息優厚、特別往來存款、利息面議、歡迎賜顧
二、代理各種抵押放欵
三、經營貼現業務
四、辦理國內匯兌
五、代理收解欵項
六、其他錢莊業務

地址昇州路二六二號　電話二二八八六
第一辦事處新街口漢中路九號
第二辦事處下關鮮魚巷四十四號之一　電話二一六二六轉
第三辦事處中華路二八九號　電話九六六六七
上海辦事處九江路慈淑大樓五三七號

高單位維他命B1劑

效果確實　維他命B1之大量療法

對於胃腸疾患、脚氣、營養障碍等症、欲期維他命B1奏十全之效者、必須投以維他命B1豐富之強力劑。……米太賓靈爲強力高單位之維他命B1劑、在普通成人、每日僅服二片、已足補充其一日需要量（一瓩）。故用以保健胃腸、振興食慾、旺盛新陳代謝、賦活已衰細胞、改善營養、增强抗病力、促進疾病治癒等咸奏確實効果。

【包裝】100片　500片

各大藥房均有經售

2—27

强力米太寶靈片

月經痛

惡魔樣的月經痛、只有調經健身良藥婀閟好萌可以根本打倒他。

本劑有片劑・粉劑・栓劑・膏劑及注射液。
各大藥房均有經售
總發行　武田大藥廠

2—17

婀閟好萌

淋疾

不問新淋及老淋　惟有先用

方今之世　醫學發達　而新藥輩出　遂宛若雨後春筍盛則盛矣　然徒使患者於取捨去就　茫然不知所從此種現象　殊非大衆之福利也
「五淋拿根」片　以鶴立鷄群之勢　久爲淋界所景仰自發售以來　所經救癒之人　難以數計　其超越的殺菌　消毒　鎮痛三大作用　蓋已達於治淋藥之最高理想　故「淋疾則五淋拿根」之呼聲　早已廣聞於中外矣

【包裝】二〇片　一〇〇片

鹽野義商店
大阪市東區道修町三丁目
上海出張所
上海西華德路七十號

鹽野牌　五淋拿根片

SU—X5

皮膚病特効藥

灑爾膚以有機性之硫黃化合體爲主成分、兼配適量植物性油、內含硫黃約二五%、黃金色之油液也。
灑爾膚對於一般皮膚病、尤其對於寄生性皮膚病、不僅具有極優秀之殺蟲作用、且得除去皮膚病附帶症狀之搔癢感。
本劑用法簡易、無刺戟性、無不快之臭氣、且無汚損衣類之虞。

主治　疥癬、頑癬、濕疹、汗疱、股間部頑癬、臭蟲及其他蟲類螫傷、其他搔痒性寄生性皮膚諸疾患。

武田大藥廠
日本大阪市東區道修町
上海福州路一二五號
漢口江漢路
廣東漢民北路一五四號

【包裝】二五瓦　一〇〇瓦　五〇〇瓦

各大藥房均有經售

41(5)118

灑爾膚

金銀花

葬埋在一片汪洋的溫柔鄉中（一五四）

她那豐若有餘的纖腰，隨着這一股勁兒，倒很像楊柳在晚風前，款擺得輕重疾徐恰到好處；對峙在著名風景之區的南高峯和北高峯，尤其富有彈性，惡靜喜動，彷彿錢塘江裏的八月潮，一起一伏的躍躍着。

「嗯！」林枚似覺鼻子被什麼東西壓扁了？軟綿綿，熱烘烘，好像是一隻伸縮自如的橡皮熱水袋，由熱力的蒸醱而加倍緊漲得鼓鄉鄉地；他的兩個「聞香以外全無用」的鼻孔，便深深地葬埋在一片汪洋的溫柔鄉中，一口氣也透不過來！他本來盤膝坐在床上，此刻因爲腿酸，藏好移出半尺，兩隻脚從床沿上宕了下來，就格外容易和楊錦霞由接近而接觸了。她本是有名的高頭大馬，門板似的站在床前，剛剛比他高上一個頭的地位；他的嘴唇，低够得上和她的「蹻龍項下」香雪胸前相提並論，恰好成一條水平線。當她伸過手來推搖他的肩胛，一隻藕臂高高的擎起，喇叭式的衣袖，肥而且短，簡直有袖之名，無袖之實，——頓時大開轅門，引人入勝，依稀看見一叢細茸茸的菖蒲草，密植在皚皚的玉山雪海之間，拔拂生風，疏落有致。一剎那間，淡雅幽媚的花香粉香之外，便另有一陣濃郁強烈的汗香肉香，緊跟著她橫斜的嬌軀，霏霏地播送過來，委實「別有一番滋味在心頭」，令人消受不起！這種「得天獨厚」的香氣，常常可以從狐狸般的碧眼美人身上聞得著，據說一切的名貴香水都是爲此而特地發明出來的，然而小小的毛孔，賽過香麝的臍眼，蘊蓄有無限的寶藏——金鑛煤鑛以外的香鑛，力量非常神祕而偉大，遠在巨型的香水罇兒之上，任憑什麼沉檀蘭茝，雀舌龍涎，一概藉以蓋罩得住牠的奇香異馥！林枚肺氣素虛，抵抗力特別薄弱，翕扇著兩隻短小的肉烟囱管，嗚嗚地趕緊忍氣吞聲，想避一避那銳不可當的鋒頭，——他幾知道竊玉偷香也是一件極冒險的事情，除了膽大臉厚，還須具有「沒鼻子菩薩」的資格，方能出死入生，（生入玉門也）作僥倖萬一之想！幸虧顧此失彼，解鈴人還是繫鈴人，急切中，慌不擇路，湊巧遇著她腰肢搖曳，他僅有的兩個出氣洞，端端正正地，被那能寬能緊的柔肌膩膚，壓迫得呼吸完全窒塞，四面水洩不通，於是，量入爲出，就不怕外來勢力的苦苦侵襲了！

「林先生，要曉得等人是最心焦難熬的，快些陪我同走吧，汽車還停在下面，阿田一定在車子裏等得不耐煩了。」高跟鞋尖兒連連在樓板上著力跌蹴著，那綿綿芊芊的玉臂香腋，也晃動得愈加急促，蕙風蘭氣，隨同她的口脂香唾，一陣緊似一陣的吹拂過來。

雨中

·王橘·

沒有傘，也沒有雨衣，在雨天僱黃包車，是明明知道要被敲竹槓的事。

在一半不吝惜錢，一半又不肯被敲的情形之下，講好了一個相當的車價，鑽進濕淋淋的車篷裏去，才噓了一口氣。

車夫拖起車子跑，隔着一張布帘，看不見車夫的背影，只聽見他的脚步，帶着泥水飛濺的音響，這時，自己又覺得，雖然比平常多花幾個錢，能够坐在車裏，被一個「也是人」的人拖着在雨中跑，多少總是幸福了。「也是人」，爲甚麼自己不能在街上走？還不是爲了一身比車夫身上好一些的衣服（洗一洗也須七元），和這社會上人與人之間的「面子」問題，假定這兩個問題都不顧，一切就都好辦，我們也可以大大方方冒雨而行。

從車帘的隙處，望見街旁來往的人，居然還有許多不撑傘也未着雨衣的人，雨點打在臉上，他們蹙着眉，那眉梢蘊藏了不知幾多憂鬱；可是，有甚麼法子呢？車價這樣貴，生活這樣高！雨天，越是悶坐在黃包車裏，越是萬感交集。

一張傘，支撑不起，又不肯犧牲衣服，只有一任雨打風吹……。

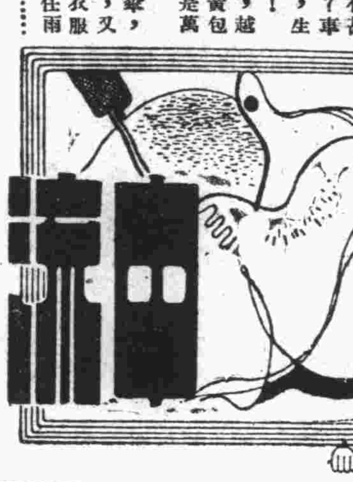

想到「文人」與「窮」——由王西神先生的身後蕭條

文人和「窮」，好比「信封」和「信紙」，如果把文人比做信紙，那麼窮便可比做信封。信紙雖不見得立刻就是信封裏的東西，但早晚必有「請君入封」的一天。除非你把信紙去燒火，或做旁的非正途的使用。反過來說，信封雖不一定必裝信紙，但信紙無論怎樣終是必被套入信封的。

再比，又可比做「烟捲」和「火」。有烟捲無火和有火而無烟捲，同是不能成其爲「吸烟」。火如果比做窮，則文人便是烟捲。火是普遍的，可是唯有烟捲偏去找它。

總而言之，這兩者的「合作精神」原是一種天然的；既不是勉強合作，更不能勉強分離，如果硬要分離，則好像以信紙燒火，拿烟捲餵馬一樣。

我們敢武斷地說：「一個文人幾乎沒有一個不是死後便身後蕭條的！」

這却并不是必依此以證明文人必窮；而是說這種普遍的現象原是應該的。依此，好像是說配稱文人的便非窮不可，不窮則不配是個文人；其實也然也不然。「也然」是它（這情形）原是一種天然的，「也不然」是有時人工也頗著相當的效果。

按理論說，多產的好作家，和走運的文人，他們的稿費以及版權的收入，或有時也是不太少的一筆小財，如以之吃息，以至于死生利，雖不能說……謹慎看守與後輩留下些什麼遺產，可是最低却準可不至落得「身後蕭條」。這理論還總算是說得通，惟惜究竟還祇是一種理論！事實已經告訴我們：高爾基把他的巨量收入全部辦了教育，蕭伯納爾得了一筆財便拿了去做遍遊世界的旅行費。……這些有名的且不提，就說隨便你所熟識的一個作家（書家或畫家），在他收入了一筆稿費的第二天，他必有一頓爲自己預備的好酒和頂好的下酒菜；或者購頂流行的帽子，買件心愛的什麼；總之，他極會把那些錢安置于適當的地位。「人生爲了什麼！」當時在他的腦筋裏必定會泛起這一類的思想；而在這種思想還在繼續的時候，也就是尚沒有任何一種威脅臨身之前，他斷不肯爲了收入的打算（僅是爲了收入的）再去動筆。

原來，文人是最會享受的，也是最能刻苦的。他可以把世界看成天花亂墜，也可以把世界視同茫然。他所認爲人生之最實貴的，是抽象的「名」和實物的「書」，而不是一般人所認爲的「錢」；可是他也確實曉得金錢的力量，他沒法永遠不給「金錢」一些好顏色。

更進一步說，文人之所以努力於收入的，乃是在求「暢快」——生活的關係似乎還在其次。——爲了求暢快，便不得不經過金錢的授受，所謂「恨路難行錢做馬」。他對於現實（無論怎樣的現實）永像有種不滿，也即是永存一些不可解的怨恨；唯有一朝錢在手，盡情所欲，才可使他稍快一時。由這里，我們可以得到一個結論：——

㊀頗能掙錢，也最能花錢；會花，而且花得非常俏皮。所以說，文人好比信紙，天生來是應當裝入信封裏的東西。

㊁在有錢的時候，他絕不想沒錢時的難過，即便有時也想到，可是決不會因爲想到而就開始打起算盤。沒錢的難過是人生的一種嘗試，不算愉快總也不失爲痛快，而打算盤的事，在他看來是比「絞刑」也不在以下的。所以說，文人好比烟捲，旁的東西怕火燒，它偏自己找着讓火燃。

文人和窮，大概永不會有分離的那一天了！

·趙啓民·

夏雲篇

·伯由·

> 迴合朗映，曒日徵吐；蔽天耆牛，脈色雜五；脈狀瑰麗，元黃雜組。——陸隆「五色雲賦」

有美的愛好的人總不願錯過夏天的雲吧。古人有過「夏雲多奇峯」的詠歎夏雲的佳句，然而還祇說出了雲之一態而已。夏雲之好看，何止「多奇峯？」

一年四季都可以有雲，不過夏雲之獨擅勝場，這是事實。

雲，我起初不大知道它的美。有一年的夏天，因爲研究天空的繪畫，每日公畢之後，攜帶畫具到一個屋頂的平台上，對着天空寫生。經過幾天這樣的工作之後，才發覺雲之美不可以方物。

它的形態，雖然都是以大小的曲線爲其組織的主調——近天邊的底座亦常有長條的橫線——一息不停地在移動變化，但是從來沒有過絕對相同的形狀。它的形狀千變萬化，瞬息不同，風越是強，變得越是快，變化的形狀，永遠沒有窮盡。變出來的形狀，無一不美好，從來沒有見過一堆醜惡的雲。即使是暴風雨之前的黑雲，氣勢有點可怕，但仍有它的壯美，而非醜惡。

不論是中午時候的厚厚的團團白雲，白光眩人眼睛的白雲，或者疏疏散散的幾堆，以廣大蔚藍的天空作爲背景；或者堆積得很密，偶然在幾處縫隙漏出一些藍色天空來；或者在中午前後的三四小時，天空散佈滿了像薄紗的幾片，雖說像薄紗，也有較厚較薄的地方；或者片片排列得很整齊，而又逐漸變化得極有層次，由疏而漸密，或由密而漸疏的鱗狀，無一不曲盡美妙。在強度的陽光中，雲的光暗配合得柔和而適宜。

至於清晨和傍晚，則除了形態之外，更有燦爛的色彩變化。調色盤中所有的色彩，天空無不備具，而天空所有的色彩，則調色盤的顏料未必描繪得出來。據說五色的雲叫作「卿雲」，三色的雲叫作「喬雲」。其實早晚的雲的色彩，何止三色五色？如果照色彩學分析起來，就是三十色五十色也表現不盡。又據說這種朝晚彩色的雲應該叫作「霞」，而不叫作雲，然則所謂卿雲喬雲的，又該是另有其物了。（上）

新詩的系派

十翁

在今日新詩的詩壇十二分銷沉的時代，北平中國公論來了一期「新詩專輯」，對於精神糧食上，也可以得到一些調劑的機會。

我並不反對新詩，對於新詩的觀感，無論如何，要站得一個地位，必須「言之有物」，空洞的花啊月啊，之終在淘汰之列。因此好的新詩的產量，就有「才難」之嘆！詩體不問新舊，語中必須有一個「眞我」，便是好詩。附帶的條件，還有聲色澤詞采上的修養和技巧。

國恩先生不知何許人，他作了一篇新詩的系派，在這個新詩的潮流趨勢，派別作風，還沒有人作系統的整理與介紹的時候，能够提出一個未清的結算，也足以引起人們的注意。

他引蒲風寫的「五四到現在的中國詩壇鳥瞰」一文，文後有一個比較有系統的表，茲將該表的大綱摘錄于後：

自然主義——代表人胡適，集團爲新潮社，新青年社，詩人有周作人，俞平伯，康白情，劉半農，劉大白，宗白華，沈尹默等。

又一自然主義——代表人冰心，集團爲文學研究會，詩人有徐玉諾，朱自清，汪靜之，趙景深，鄭振鐸，王統照等。

浪漫主義——代表人郭沫若，集團爲前期創造社，詩人有成仿吾，王以仁，鄧均吾，徐祖正等。

唯美主義——代表人徐志摩，集團爲新月社，詩人有聞一多，朱湘，卞之琳，陳夢家，饒孟侃，于賡虞，邵洵美，朱維基，臧克家等。

象徵主義——代表人李金髮，王獨清，源流爲法國派，詩人有穆木天，戴望舒，蓬子，施蟄存，馮乃超，梁宗岱，馮至等。

革命浪漫主義——代表人蔣光慈，郭沫若，集團爲太陽社，後期創造社，詩人有錢杏村，馮憲章，森堡，柯仲平等。

民族主義——集團爲草野社，前鋒月刊社，詩人有黃震遐，（即冠華）湯增歇，黃曙霞等。

現實主義——集團爲中國詩歌會，詩人有穆木天、楊騷，森堡，蒲風，柳倩，白曙等。

其他不屬於各系的，尚有林庚，曾今可，白蕉等二十餘人，都有寫作公世。

在上表的大綱裏，只能找出一個籠統的影子，其中有交流的影響，不能立嚴格的界限。

後來出版的新詩專集，快近三百種。大多數像浮光掠影，轉眼消沈，不足傳世。在「文學」的新詩專號中，（民國廿六年版）曾經舉出代表詩人是卞之琳。試問在今日文壇上，誰能舉出一個新詩作家的典型人物來？又誰能舉出有目共賞的代表作來？所謂由嘗試而形成，由形成而吶喊興盛，今則趨向衰落了！新詩的能否復興，拭目以俟將來。

編者小啓：

這一版，歡迎讀者多賜作品。爲了充實內容，爲了使讀者多看幾段東西，所以我們歡迎五百字以上的短稿，冗長者能够不寄來最好，即寄來亦不退還。

王西神凶問至走筆哭之

陳歡翮

沙禽拳足寄寒林，其羽初無向弋心，意苦徒勞悲濁世，耳聽孰解聽焦琴，不爲政客宜難諱，但作文人患已深，悔讀南華篇第二，斯言從古至於今。

先生雅號署棲神，游戲人間五八春，三載值廬書不廢，一朝感疾鬼爲鄰，諷唐拍宋將安用，補儷宗秦只自珍，日落山陽哀笛起，故交聞笛總酸辛。

阿比西尼亞曆

較陽曆及我國陰曆齊整

阿比西尼亞在未被義國攻滅之前，原係非洲惟一的獨立國，其先世多與埃及合併，與小亞細亞阿剌伯等地諸國交通甚多，其國王及皇族自稱係索羅門之後裔，自號有二千餘年之歷史，該國有一特點，即其所行之曆與歐洲不同，每年係三百六十五日，每四年內一次閏年，閏年內計三百六十六日，如此綜合計算，與歐曆亦大同小異。

阿國一年計分十二個月，每月中一律三十天，一年中除十二個月三百六十日外，所餘之五日（或閏年內之六日），則作爲年節放假日，如是年年諸月日一般無二，較之歐洲之陽曆及吾國之陰曆均爲齊整，不過其元旦日則相當陽曆九月十日，自此日開始之一個月爲每年之元月，此爲不同之點。·履冰·

中篇小說　張資平

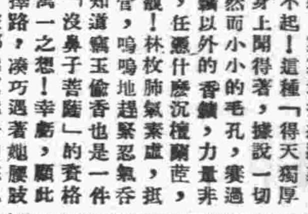

（九）他是平等待我麼？

方嘉今對於革命理論，比較有研究，因爲他跟章星儀學會了日文，他讀過幾本日文的社會科學書籍，肚子裏着實有些革命理論的材料。何春原雖然是在行動上比方嘉今前進，但是理論却一竅不通，現在當了師政治部的祕書長，他想，對於革命理論，最少要能一知半解，否則恐怕要塌台的。

「方同志，我聽他們常常說什麼意德沃羅基，到底是怎麼一回事？意德沃羅基是不是現在第三國際的新起的革命理論家的名字？」

方嘉今聽了後，失笑了。何春原臉上便一紅。方嘉今便把意德沃羅基的意思告訴了他。

「所以革命不能全恃組織，若各分子沒有堅強的意德沃羅基，雖有嚴密的組織也會被奧伏赫變，而爲反動者所利用。所以最高信念，鐵的紀律，都是起源於這個革命的意德沃羅基。在這點常引起唯物論和唯心論的爭執，其實是同一事物的形質的兩面。……」

「方同志，不要胡說，現在是什麼時代，你還提出唯心論來麼？不要給他們說你是反動，可不得了！」

方嘉今笑了一笑，便想，何金桂眞是草包，他此刻才知道金桂這些青年只會空口談革命，革命到底是什麼，似乎尚未澈底領會，方嘉今便想，乘此機會，就給他一個啓蒙運動吧。

「凡是一種理論是由偉大的政治家創造出來說明他的政治主張的。換句話說，政治理論就是爲實現其政治主張的一個手段。政治的目的，無非是在增進全民族或全人類的幸福……」

「方同志，你這種說法，又是反革命了，若以階級爲立場。」

「那麼，就改爲，在增進大多數人類的幸福吧。不過大多數也好，全部也好，其實問題的焦點是在政治的主張的異同。我們的最後理想，不是在無階級差別的全人類幸福麼？所以我在上面所說的，還是不見得會錯的。政治主張之不同，是由於各人的史的觀察之差異。」（㉔九）

劉守綸律師受任

南京特別市銀樓業同業公會

盛康銀號　華孚銀號　信和銀號　鼎昌銀號　信餘錢莊　錦德錢莊　增新五金車行　新業五金車行　金城帽廠　一元帽廠

本律師受任上開當事人常年法律顧問嗣後如有侵害其信用名譽財產營業及一切法益者本律師當依法盡保障之責特此通告

事務所上海同孚路二一一號　南京沙灣街三九號

常年法律顧問通告

劉守綸律師代表陳金發啓事

事務所上海同孚路二一一號

頃據當事人陳金發稱昇州路第一八〇號等產業現已由安不動產信託所將上開不動產出賃與租賃人楊永禧等自登報之前兩限並無意思承受應請貴律師代表登報催告遷讓至各戶之押租除扣除欠租外如數退還以清手續等語前來據此爰特代表登報啓事如右

財政部佈告

錢壹字第十六號

查收回舊幣期限，早經屆滿，所有禁止使用舊幣辦法，亦經明白規定布告施行，並由部先後決定就南京上海兩市及清鄉地區（包括蘇州常熟太倉崐山無錫常州江陰）實行禁止使用，並分別佈告週知。茲定於民國三十一年八月一日起，再就杭州市及嘉興鎮江兩縣城市一律禁止使用舊幣，除呈報並分行外，合亟佈告週知。此佈。

中華民國三十一年七月二十三日

部長　周佛海
次長　陳之碩代行

常備聖藥　觀音油　招請各埠代理

原料高貴　科學新製　外搽內服　能治百病　行銷南洋　歷史悠久　備有詳章　歡迎函洽

功效成份完全與萬金油相同

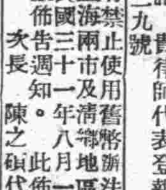

同濟西藥行總經理　上海派克路三二七弄四〇號

南京特別市鐵業同業公會緊要通告

本會以此項會員證書業已趕印齊全除呈報外合亟登報通告仰各會員前往鐵管巷二十一號本會辦理入會手續以便發給會員證書事關各同業切身利益幸勿因循自誤爲要特此通告

案奉京市社會運動指導委員會訓令以各同業公會發給會員證書須令張貼顯明處所如未入會者應令其入會補發證書以便稽查等因奉此本會會員證書其有未經入會及雖登記而未完入會手續之同業統限於本月三十一日前

天津華興貿易公司南京辦事處啓事

逕啓者敝公司南京辦事處辦事員張叔平君另有高就業已辭去本公司一切職務自登報日起關於張君在外一切經手事項均由其個人負責與本公司無涉除分別函達外特此登報聲明

國立中央大學附屬實驗學校中學部增招女編級生

㊀名額（甲）男生初一初二高一各四十名（乙）女生初二初三高二高三編級生各若干名 ㊁報名七月二十日起至八月二日止在建鄴路一九三號 ㊂考期八月六七兩日 ㊃簡章附郵八分向建鄴路本校索取 ㊄金陵女大附中學生憑原校證件及二寸半身像片三張定額金五元（以後抵正費）在報名期間到本校登記（外埠可通信登記）聽候編級

國立師範學校招收男女新生

㊀班級：高中師範科一年級新生男女各五十名 ㊁資格：初級中學畢業者 ㊂報名及考試日期：報名日期——七月二十日起八月二日止　考試日期八月五六兩日在本校舉行 ㊃特遇：學費免收，膳費雜費制服費由校供給　考試簡章附郵四分即寄　校址：南京龍蟠里四十七號

張道邨　生奶精

華北政務委員會內務總署合格發給成字第三十五號許可證准予行銷

嬰孩缺奶請注意　當天有奶（生奶精）

「生奶精」藥味甜美，性質和平，通氣養血，利奶催竅；凡產後婦人（或奶媽）無奶，或奶汁稀少的服之，當天見效，——無奶的便有奶，有奶的便更奶多，那奶汁灰黃稀薄的，亦變爲白色濃厚的了……那嬰孩有了飽奶吃，自然精神活潑，發育健壯。

每瓶新法幣十四元

南京經售處　建康路太和藥房、府東街中美藥房、倉巷口東首中華藥房、夫子廟廣生藥房、北門橋新中央藥房、下關綏遠路新華藥房、

△鎮江正中西藥房大中西藥房△蕪湖中長街濟生藥房△無錫誠昌貿易所△蚌埠陳瑞記△常州太和集成△杭州太和△常熟天成號△上海正威南洋太和△先施永安大新各公司各藥房△漢口鄭大有可大亞洲……各藥房均售

張道邨　去痰精

△有痰去痰　△無痰防痰（人身無痰益壽延年）

專治　頑痰咳症　服之立效

寒痰　熱痰　痰中帶血　小兒痰驚　風痰　結痰　痰迷心竅　白痰　黃痰　痰飲　痰積　咳痰　牽痰　痰結胸中　痰核　痰癧　痰滯喉中　痰鳴　痰喘　小兒鎖喉

一預防痰患一　凡平日無痰，每晚服此藥一次，能預防生痰；過瘦過胖易生痰之人，宜常服此藥，勿間斷

此藥味美易服，大人小兒孕婦均合用，逢痰化水，或嘔出或隨大小便排出，輕症一瓶除根，人身有痰如鐵有鏽，有痰不去終必爲害

△內政部化驗許可證成字第一號△北京衛生局註冊第一號△南京衛生局化驗許可證成字第三號△青島衛生局批准立案第四七號△實業部商標局註冊證第二四九號

△國立北京大學醫學院化驗鑑定合格△天津衛生局立案執照成字第七十號△上海衛生局立案衛字第二十二號△膠海關化驗合格准予完納國稅出口行銷△全國各地方政府衛生機關立案註冊

每瓶新法幣十四元

青島至誠藥社經理（電報掛號二二五五）　天津辦事處法租界仁和里八號（電報掛號二二五五）　北京辦事處西城武王侯六號（電報掛號二二五五）